

Prowadzący instalację:

P4 Sp. z o. o.
ul. Wynalazek 1
02-677 Warszawa

Katowice, 2026-06-05

Adres do korespondencji:

P4 Sp. z o. o.
ul. Zabrska 17
40-083 Katowice

Starosta Oświęcimski

Przedłożenie informacji o zmianie danych w instalacji

o których mowa w przedłożeniu informacji dla OSW2006B z dnia 2024-11-29

dotyczy: informacji o zmianie w zakresie danych w przedłożeniu informacji dla OSW2006B.

Adres zakładu, na którego terenie prowadzona jest eksploatacja instalacji:

32-600 Oświęcim, Śniadeckiego 22, gm. Oświęcim, pow. oświęcimski

Podstawa prawna: ustawa z dnia 27 kwietnia 2001 r. Prawo ochrony środowiska, art. 152, ust 6, pkt 1, lit. c)

Niniejsza informacja zawiera wyłącznie dane, które uległy zmianie.

1) Oznaczenie prowadzącego instalację, jego adres zamieszkania lub siedziby.

Brak zmian.

2) Rodzaj i zakres prowadzonej działalności, w tym wielkość produkcji lub wielkość świadczonych usług.

Usługi telekomunikacyjne, transmisja danych: 1TB/doba.

3) Czas funkcjonowania instalacji (dni tygodnia i godziny).

Brak zmian.

4) Wielkość i rodzaj emisji.

Dane przed zmianą:

L.p.	Nazwa anteny	Wysokość [m n.p.t.]	Rodzaj emisji	Równoważna moc promieniowana izotropowo	Azymut	Kąt pochylenia	Częstotliwość
1	11_L	21,8	PEM	3990 W	75°	0-10°	1800 MHz
2	11_L	21,8	PEM	4325 W	75°	0-10°	2100 MHz

3	12_GHNT	21,5	PEM	1432 W	75°	0-12°	900 MHz
4	12_GHNT	21,5	PEM	3639 W	75°	2-12°	1800 MHz
5	12_GHNT	21,5	PEM	3945 W	75°	2-12°	2100 MHz
6	13_HV	21,5	PEM	2871 W	75°	0-10°	800 MHz
7	13_HV	21,5	PEM	8414 W	75°	0-10°	2600 MHz
8	21_L	21,8	PEM	3990 W	180°	0-10°	1800 MHz
9	21_L	21,8	PEM	4325 W	180°	0-10°	2100 MHz
10	22_GHNT	21,5	PEM	1432 W	180°	0-12°	900 MHz
11	22_GHNT	21,5	PEM	3639 W	180°	2-12°	1800 MHz
12	22_GHNT	21,5	PEM	3945 W	180°	2-12°	2100 MHz
13	23_HV	21,5	PEM	2871 W	180°	0-10°	800 MHz
14	23_HV	21,5	PEM	8414 W	180°	0-10°	2600 MHz
15	31_L	23,1	PEM	3724 W	285°	0-10°	1800 MHz
16	31_L	23,1	PEM	4018 W	285°	0-10°	2100 MHz
17	32_GHNT	22,8	PEM	1368 W	285°	0-12°	900 MHz
18	32_GHNT	22,8	PEM	3396 W	285°	2-12°	1800 MHz
19	32_GHNT	22,8	PEM	3664 W	285°	2-12°	2100 MHz
20	33_HV	22,8	PEM	2748 W	285°	0-10°	800 MHz
21	33_HV	22,8	PEM	4218 W	285°	0-10°	2600 MHz

Dane po zmianie:

L.p.	Nazwa anteny	Wysokość [m n.p.t.]	Rodzaj emisji	Równoważna moc promieniowana izotropowo	Azymut	Kąt pochylenia	Częstotliwość
1	11_DHLN	21,8	PEM	3724 W	75°	0-10°	1800 MHz
2	11_DHLN	21,8	PEM	4036 W	75°	0-10°	2100 MHz
3	12_GHKN	21,5	PEM	1432 W	75°	0-12°	900 MHz
4	12_GHKN	21,5	PEM	3396 W	75°	2-12°	1800 MHz
5	12_GHKN	21,5	PEM	3681 W	75°	2-12°	2100 MHz
6	13_OV	21,5	PEM	2871 W	75°	0-10°	800 MHz
7	13_OV	21,5	PEM	8414 W	75°	0-10°	2600 MHz
8	21_DHLN	21,8	PEM	3724 W	180°	0-10°	1800 MHz
9	21_DHLN	21,8	PEM	4036 W	180°	0-10°	2100 MHz
10	22_GHKN	21,5	PEM	1432 W	180°	0-12°	900 MHz
11	22_GHKN	21,5	PEM	3396 W	180°	2-12°	1800 MHz
12	22_GHKN	21,5	PEM	3681 W	180°	2-12°	2100 MHz
13	23_OV	21,5	PEM	2871 W	180°	0-10°	800 MHz
14	23_OV	21,5	PEM	8414 W	180°	0-10°	2600 MHz
15	31_DHLN	23,1	PEM	3475 W	285°	0-10°	1800 MHz
16	31_DHLN	23,1	PEM	3750 W	285°	0-10°	2100 MHz
17	32_GHKN	22,8	PEM	1368 W	285°	0-12°	900 MHz
18	32_GHKN	22,8	PEM	3170 W	285°	2-12°	1800 MHz
19	32_GHKN	22,8	PEM	3420 W	285°	2-12°	2100 MHz
20	33_OV	22,8	PEM	2748 W	285°	0-10°	800 MHz
21	33_OV	22,8	PEM	4218 W	285°	0-10°	2600 MHz
22	RL1	24,2	PEM	7762 W	141°		80 GHz

5) Opis stosowanych metod ograniczania wielkości emisji.

Brak zmian.

6) Informacja, czy stopień ograniczania wielkości emisji jest zgodny z obowiązującymi przepisami.

Stopień ograniczenia wielkości emisji jest zgodny z obowiązującymi przepisami.

7) (uchylony)

-/-

8) Sprawozdanie z wykonanych pomiarów poziomów pól EM, o których mowa w art. 122a ust. 1 pkt 1.

Sprawozdanie nr NR PP-PS/26-05-29 z dnia 2026-05-28, Nr akredytacji PCA – AB 286.

Koordinator OŚ

[REDACTED]

kom. -

Podpis jest prawidłowy

Dokument podpisany przez Wioleta Jankowczyk
Data: 2026.06.05 22:16:26 CEST



[REDACTED]



ISTNIEJE OD 1989 R.

OŚRODEK BADAŃ i ANALIZ PP
Spółka z ograniczoną odpowiedzialnością.
LABORATORIUM POLA ELEKTROMAGNETYCZNEGO
ul. Profesora Michała Bobrzyńskiego 23A/U2, 30-348 KRAKÓW
tel.: +48 603 57 77 88, +48 603 18 77 88,
www.pprakow.pl, e-mail: artur@ppkrakow.pl, marek@ppkrakow.pl



AB 286

Od 1 kwietnia 2000 r. posiadamy certyfikat akredytacji nr AB 286 wydany przez Polskie Centrum Akredytacji.

W ramach zakresu akredytacji wykonujemy:

- pomiary pola elektromagnetycznego (pole elektryczne, pole magnetyczne, gęstość mocy) w środowisku i w środowisku pracy w zakresie częstotliwości od 0 Hz do 90 GHz,
- pomiary hałasu w środowisku pracy,
- pomiary hałasu w budynkach mieszkalnych, zamieszkania zbiorowego i użyteczności publicznej,
- pomiary drgań:
 - o ogólnym działaniu na organizm człowieka,
 - działających na organizm człowieka przez kończyny górne,
- pomiary promieniowania optycznego nielaserowego, w ramach pomiaru przeprowadzamy dodatkowo pełną analizę skuteczności osłon na stanowisku,
- pomiary promieniowania laserowego,
- testy specjalistyczne medycznej aparatury rentgenodiagnostycznej w zakresie:
 - radiografii ogólnej,
 - stomatologii,
 - mammografii,
 - fluoroskopii i angiografii,
 - tomografii komputerowej,
 - monitorów do prezentacji obrazów medycznych.

Ponadto poza zakresem akredytacji wykonujemy:

- testy odbiorcze medycznej aparatury rentgenodiagnostycznej,
- pomiary dozymetryczne osłon stałych,
- pomiary rozkładu mocy dawki wokół aparatów RTG,
- pomiary dawek referencyjnych w rentgenodiagnostyce,
- projekty pracowni RTG wraz z obliczaniem osłon stałych,
- szkolenia z zakresu wykonywania testów podstawowych,
- pomiary natężenia i równomierności oświetlenia na stanowisku pracy,
- opracowania dokumentacji Systemu Jakości w pracowniach RTG.

SPRAWOZDANIE

NR ~~PP-PS/26-05-29~~

Z POMIARÓW PÓL ELEKTROMAGNETYCZNYCH
WYKONANYCH W ŚRODOWISKU
W OTOCZENIU INSTALACJI RADIOKOMUNIKACYJNEJ
OSW2006B

MIEJSCE ZAINSTALOWANIA ŹRÓDEŁ:

- województwo: **małopolskie**,
- miejscowość: **Oświęcim**,
- ulica: **Śniadeckiego 22**.

DANE DOTYCZĄCE ZLECENIODAWCY I WŁAŚCICIELA:

-DATA PRZYJĘCIA ZLECENIA DO POMIARÓW: 21.05.2026r.

-ZLECENIODAWCA: P4 Sp. z o. o., ul. Zabrska 17, Budynek A1 (piętro 13), 40-083 Katowice.

-WŁAŚCICIEL: P4 sp. z o.o., ul. Wynałazek 1, 02-677 Warszawa.

DATA POMIARÓW: 27.05.2026r., 09¹⁰ ÷ 10²⁰.

PRZEGLĄD WYNIKÓW, WYDANIE i AUTORYZACJA SPRAWOZDANIA Z BADAŃ: mgr inż. Artur Zajac

Dokument
podpisany
przez Artur
Zajac
Data:
2026.05.28
16:44:57 CEST



Bez pisemnej zgody Prezesa Ośrodka sprawozdanie z pomiarów nie może być kopiowane inaczej jak tylko w całości.
Wyniki przedstawione w niniejszym sprawozdaniu z pomiarów odnoszą się wyłącznie do badanego obiektu i do warunków w dniu wykonania pomiarów.
Laboratorium odpowiada za wszystkie informacje przedstawione w niniejszym sprawozdaniu, poza informacjami dostarczonymi przez klienta.

1. DANE POZYSKANE OD KLIENTA:**1.1. Dane techniczne dotyczące instalacji radiokomunikacyjnej.****Tabela 1.1. Parametry instalacji radiokomunikacyjnej.**

Charakterystyka promieniowania					kierunkowa				
Rzeczywisty czas pracy [h/dobę]					Całodobowa 24h				
Warunki pracy					Znamionowe				
Rodzaj wytwarzanego pola					stacjonarne				
Lp.	Typ nadajnika	Antena Producent / Typ	Azymut [°]	Wysokość środku elektr. anteny [m n.p.t.]	Pasmo [MHz]	Kąt nachylenia [°]	EIRP dla anteny [W]	LON	LAT
1	DBS3xxx/5xxx	Huawei ATR4518R6	75	21,5	800	0 - 10	11285	19°14'21.10"E	50°02'02.60"N
	2600				0 - 10	19°14'21.10"E		50°02'02.60"N	
2	DBS3xxx/5xxx	Huawei ADU4518R7	75	21,5	900	0 - 12	8509	19°14'21.10"E	50°02'02.60"N
	1800				2 - 12	19°14'21.10"E		50°02'02.60"N	
	2100				2 - 12	19°14'21.10"E		50°02'02.60"N	
3	DBS3xxx/5xxx	Kathrein 742215	75	21,8	1800	0 - 10	7760	19°14'21.10"E	50°02'02.60"N
	2100				0 - 10	19°14'21.10"E		50°02'02.60"N	
4	DBS3xxx/5xxx	Huawei ATR4518R6	180	21,5	800	0 - 10	11285	19°14'21.10"E	50°02'02.60"N
	2600				0 - 10	19°14'21.10"E		50°02'02.60"N	
5	DBS3xxx/5xxx	Huawei ADU4518R7	180	21,5	900	0 - 12	8509	19°14'21.10"E	50°02'02.60"N
	1800				2 - 12	19°14'21.10"E		50°02'02.60"N	
	2100				2 - 12	19°14'21.10"E		50°02'02.60"N	
6	DBS3xxx/5xxx	Kathrein 742215	180	21,8	1800	0 - 10	7760	19°14'21.10"E	50°02'02.60"N
	2100				0 - 10	19°14'21.10"E		50°02'02.60"N	
7	DBS3xxx/5xxx	Huawei ATR4518R6	285	22,8	800	0 - 10	6966	19°14'21.10"E	50°02'02.60"N
	2600				0 - 10	19°14'21.10"E		50°02'02.60"N	
8	DBS3xxx/5xxx	Huawei ADU4518R7	285	22,8	900	0 - 12	7958	19°14'21.10"E	50°02'02.60"N
	1800				2 - 12	19°14'21.10"E		50°02'02.60"N	
	2100				2 - 12	19°14'21.10"E		50°02'02.60"N	
9	DBS3xxx/5xxx	Kathrein 742215	285	23,1	1800	0 - 10	7225	19°14'21.10"E	50°02'02.60"N
	2100				0 - 10	19°14'21.10"E		50°02'02.60"N	

Tilt ustawiony na czas pomiaru, jest wartością średnią z zakresu tiltów podanych w tabeli z parametrami instalacji radiokomunikacyjnej.

Tabela 1.2. Parametry radiolinii:

Charakterystyka promieniowania					kierunkowa				
Rzeczywisty czas pracy [h/dobę]					24				
Rodzaj wytwarzanego pola					stacjonarne				
Linia radiowa					Antena				
Lp.	Typ nadajnika	Częstotliwość pracy [GHz]	Moc wyjściowa [dBm]	Typ/producent	Średnica anteny [m]	Azymut [°]	Wysokość zainstal. [m]	LON	LAT
1	MINI-LINK/ERICSSON	80	18	6-80(ANT2 B 0.6 80 H	0,6	141	24,2	19°14'21.10"E	50°02'02.60"N

2. CHARAKTERYSTYKA BADANEGO OBIEKTU.

Anteny sektorowe i antenę paraboliczną zamontowano na dachu budynku mieszkalnego. Urządzenia nadawczo – odbiorcze zainstalowane są w zewnętrznej szafie typu outdoor i przy antenach w systemie rozproszonym. W otoczeniu źródeł pól-EM będących przedmiotem pomiarów znajdują się tereny mieszkalne i szpitalne.

W otoczeniu badanego obiektu stwierdzono obecność obcych źródeł pola-EM, które mogą wpływać na wynik wartości mierzonej (na podstawie obserwacji miejsca w którym wykonywano pomiary).

W czasie wykonywania pomiarów wszystkie wymienione w tabeli nr 1.1 i 1.2 anteny pracowały.

Dane zawarte w tabelach nr 1.1 i 1.2 oraz dane o miejscu zainstalowania źródeł pochodzą z informacji uzyskanych od przedstawiciela Właściciela, za które laboratorium nie ponosi odpowiedzialności, mogące mieć wpływ na ważność wyników.

Wyniki pomiarów ważne są tylko dla takiej konfiguracji urządzeń nadawczych, ich liczby i ich parametrów, anten i ich parametrów oraz istniejących instalacji i elementów wyposażenia pomieszczeń, jakie były w czasie wykonywania pomiarów.

Pomiary wykonano również w miejscach, w których, na podstawie uprzednio przeprowadzonych obliczeń, stwierdzono występowanie w danych zakresach częstotliwości pól elektromagnetycznych poziomy zbliżone do poziomów dopuszczalnych, określonych w przepisach wydanych na podstawie art. 122 ustw. 1 ustawy z dnia 27 kwietnia 2011r.-Prawo Ochrony Środowiska.

Warunki środowiskowe panujące podczas pomiarów zostały przedstawione w tabeli nr 2.

Ogólny widok instalacji radiokomunikacyjnych przedstawiono w załączniku nr 1.

3. DANE DOTYCZĄCE BADAŃ.

3.1. Celem pomiarów pól elektromagnetycznych w otoczeniu instalacji radiokomunikacyjnej będącej przedmiotem pomiarów jest sprawdzenie dotrzymania dopuszczalnych poziomów pól elektromagnetycznych w środowisku.

3.2. Warunki środowiskowe:

Pomiary zostały wykonane przy wilgotności względnej powietrza i temperaturze otoczenia zgodnych ze specyfikacją techniczną miernika.

Tabela 2. Warunki środowiskowe.

data	godzina	pomiar	warunki zewnętrzne-zjawiska atmosferyczne					
27.05.2026r.	09:10	początkowy	temperatura.:	20°C	wilgotność.:	57 %	opady:	bez opadów
	10:20	końcowy	temperatura.:	20°C	wilgotność.:	57 %	opady:	bez opadów

3.3. Oszacowana niepewność pomiaru.

Laboratorium stwierdza iż dokonało oszacowania niepewności pomiaru, podczas szacowania niepewności wzięło pod uwagę istotne składowe niepewności, wykorzystując odpowiednie metody analizy.

Szacowanie niepewności całkowitej wyników badań ilościowych przeprowadzone zgodnie z normą PN-EN ISO/IEC 17025: 2018-02, normą PN-EN 62311 i dokumentem EA-04/16. Oszacowane wartości niepewności są niepewnościami rozszerzonymi przy poziomie ufności 95% i współczynnika rozszerzenia $k=2$. Podczas pomiarów wszystkie składowe budżety niepewności zostały zidentyfikowane i są zgodne z wymaganiami podstawowymi.

3.4. Identyfikacja widma pola: identyfikacji źródeł i parametrów technicznych dokonano na podstawie analizy dokumentacji dotyczącej zlecenia oraz obserwacji miejsca wykonywania badań.

Tabela 3. Aparatura pomiarowa.

1.	miernik	
	nazwa	Uniwersalny, szerokopasmowy miernik natężenia pola elektromagnetycznego
	producent	Narda Safety Test Solutions GmbH
	typ	NBM-520
	numer fabryczny	C-0255
2.	sonda pomiarowa	
	typ	EF-9091
	-numer fabryczny	A-0106
	zakres pomiaru pola elektromagnetycznego	0,50 [V/m] ÷ 300 [V/m]
	zakres częstotliwościowy	80 [MHz] ÷ 90 000 [MHz]
3.	świadectwo wzorcowania	
3.1.	laboratorium wzorcujące	Laboratorium Wzorców i Metrologii Pola Elektromagnetycznego (LWiMP) Politechnika Wrocławska, ul. Janiszewskiego 9, 50-372 Wrocław; Nr akredytacji AP 078
3.2.	numer świadectwa wzorcowania	LWiMP/W/258/23
3.3.	data wydania świadectwa wzorcowania	8 września 2023 r.
3.4.	data ważności wzorcowania	8 września 2026 r.
4.	bieżąca kontrola sprawności zestawu pomiarowego	zgodnie z aktualnie obowiązującą instrukcją sprawdzania zestawu pomiarowego.
5.	świadectwo pomiaru odporności elektromagnetycznej	
5.1.	laboratorium wykonujące pomiar	Laboratorium Wzorców i Metrologii Pola Elektromagnetycznego (LWiMP) Politechnika Wrocławska, ul. Janiszewskiego 9, 50-372 Wrocław; Nr akredytacji AP 078
5.2.	numer świadectwa	LWiMP/P/012/20
5.3.	data wydania świadectwa	28 kwietnia 2020 r.

4. PODSTAWA PRAWNA.

4.1. Podstawa metodyki pomiarów: Załącznik do Rozporządzenia Ministra Klimatu z dnia 17 lutego 2020 r. w sprawie sposobów sprawdzania dotrzymania dopuszczalnych poziomów pól elektromagnetycznych w środowisku (Dz. U.2022 r., poz. 2630).

4.2. Dopuszczalne poziomy pól elektromagnetycznych w środowisku: Rozporządzenie Ministra Zdrowia z dnia 17 grudnia 2019 r. w sprawie dopuszczalnych poziomów pól elektromagnetycznych w środowisku (Dz. U. z 2019 r. poz. 2448).

5. WYNIKI POMIARÓW.

Tabela 4. Zestawienie wyników pomiarów w pionach (punktach) pomiarowych.

numer pionu (punktu) pomiarowego	opis miejsca pomiaru	Współrzędne geograficzne	wartość skuteczna natężenia pola elektrycznego po zaokrągleniu z uwzględnieniem niepewności pomiarowej [V/m]*	wartość wyznaczona natężenia skutecznego pola magnetycznego po zaokrągleniu [A/m]**	wysokość pionu (punktu) pomiarowego [m]	wartość wskaźnikowa WM_E	wartość wskaźnikowa WM_H	uwagi ocena zgodności względem dokumentu wskazanego w punkcie 4.2 sprawozdania oparta na zasadzie w punkcie 6
1	2	3	4	5	6	7	8	9
Niepewność pomiarowa: 22,9%								
Do wyznaczenia wartości wskaźnikowej WME i WMH przyjęto jako wartości dopuszczalne pola elektrycznego i magnetycznego odpowiednio: 38,9 V/m i 0,105 A/m.								
Otoczenie badanego obiektu:								
Główne oraz pomocnicze kierunki pomiarowe:								
1	-	N 50°2'3,1" E 19°14'21,1"	2,7	0,007	2,0	0,07	0,07	zgodny
2	-	N 50°2'3,7" E 19°14'18,9"	2,1	0,006	2,0	0,05	0,06	zgodny
3	-	N 50°2'5,5" E 19°14'19"	2,2	0,006	2,0	0,06	0,06	zgodny
4	-	N 50°2'3,7" E 19°14'15,6"	4,1	0,011	2,0	0,11	0,11	zgodny
5	-	N 50°2'2,2" E 19°14'14"	1,5	0,004	2,0	0,04	0,04	zgodny
6	-	N 50°2'4,1" E 19°14'10,9"	2,2	0,006	2,0	0,06	0,06	zgodny

Tabela 4. Zestawienie wyników pomiarów w pionach (punktach) pomiarowych - cd.

1	2	3	4	5	6	7	8	9
7	-	N 50°2'1,4" E 19°14'18,6"	1,5	0,004	2,0	0,04	0,04	zgodny
8	-	N 50°1'58,4" E 19°14'18,1"	1,5	0,004	2,0	0,04	0,04	zgodny
9	-	N 50°1'56" E 19°14'21,2"	0,9	0,002	2,0	0,02	0,02	zgodny
10	-	N 50°1'59,7" E 19°14'20,9"	1,6	0,004	2,0	0,04	0,04	zgodny
11	-	N 50°2'1,5" E 19°14'21,6"	3,3	0,009	2,0	0,08	0,09	zgodny
12	-	N 50°2'1,5" E 19°14'22,9"	2,9	0,008	2,0	0,07	0,08	zgodny
13	-	N 50°1'60" E 19°14'24,2"	1,2	0,003	2,0	0,03	0,03	zgodny
14	-	N 50°2'2,2" E 19°14'27,3"	1,4	0,004	2,0	0,04	0,04	zgodny
15	-	N 50°2'4,1" E 19°14'28"	0,9	0,002	2,0	0,02	0,02	zgodny
16	-	N 50°2'4,7" E 19°14'30,9"	0,6	0,002	2,0	0,02	0,02	zgodny
17	-	N 50°2'5,2" E 19°14'26,4"	1,7	0,005	2,0	0,04	0,05	zgodny
18	-	N 50°2'5,4" E 19°14'23,5"	1,5	0,004	2,0	0,04	0,04	zgodny
19	-	N 50°2'3,6" E 19°14'24"	2,6	0,007	2,0	0,07	0,07	zgodny
20	-	N 50°2'4" E 19°14'22,4"	2,6	0,007	2,0	0,07	0,07	zgodny
ul. Łukasiewicza 4, piętro III, klatka schodowa:								
- okno otwarte			8,4	0,022	2,0	0,22	0,21	zgodny
- okno zamknięte			2,3	0,006	2,0	0,06	0,06	zgodny
ul. Zygmunta Wróblewskiego 2, piętro II, klatka schodowa:								
- okno otwarte			4,8	0,013	2,0	0,12	0,12	zgodny
- okno zamknięte			1,6	0,004	2,0	0,04	0,04	zgodny
ul. Bolesława Chrobrego 7:								
piętro VI: nr 18, nr 17, nr 16 – brak możliwości wykonania pomiarów – nikt nie otworzył								
piętro V: nr 15, nr 14, nr 13 – brak możliwości wykonania pomiarów – nikt nie otworzył								
piętro IV: nr 12, nr 11, nr 10 – brak możliwości wykonania pomiarów – nikt nie otworzył								
piętro V/VI, klatka schodowa:								
- okno otwarte			1,2	0,003	2,0	0,03	0,03	zgodny
- okno zamknięte			< 0,6***	< 0,002	0,3 - 2,0	< 0,02	< 0,02	zgodny

*- wynik pomiaru powiększony o rozszerzoną niepewność pomiaru dla współczynnika rozszerzenia $k=2$.

** - wartości podane w kolumnie 6 tabeli 4 są wartościami wyznaczonymi na podstawie zmierzonej wartości pola elektrycznego podanego w kolumnie 3 tej tabeli zgodnie z wzorem $H=E/377$.

***- wynik wskazany przez miernik jest wartością poniżej dolnej granicy zakresu sondy, do obliczenia wyniku przyjęto wartość skorelowaną z rzeczywistym wynikiem pomiaru-dolną granicą akredytowanego zakresu sondy.

Pomiary pola-EM w środowisku w otoczeniu instalacji radiokomunikacyjnej będącej przedmiotem pomiarów przeprowadzono w miejscach podanych w tabeli nr 4. Pomiary wykonano w odległości nie mniejszej niż 0,3 m od urządzeń, obiektów i elementów metalowych. Rozkład pionów (punktów) pomiarowych przedstawiono w załączniku nr 2.

Wyboru głównych, pomocniczych oraz dodatkowych kierunków pomiarowych dokonano na podstawie analizy dokumentacji dostarczonej przez Zleceniodawcę, wizji lokalnej oraz doświadczenia osób wykonujących pomiary.

Pomiary wykonano do odległości, dla której, na podstawie uprzednio przeprowadzonych obliczeń, stwierdzono w miejscach dostępnych dla ludności występowanie pól elektromagnetycznych o najwyższym poziomie, które pochodzą z badanej instalacji.

W przypadku gdy wynik pomiaru uzyskany jako wartość wskazana przez miernik pola elektromagnetycznego jest wartością poniżej dolnej granicy zakresu pomiarowego miernika i poniżej dolnej granicy akredytowanego zakresu metody pomiarowej (zakresu pomiarowego metody w aktualnym zakresie akredytacji laboratorium) laboratorium przedstawia ten wynik w sprawozdaniu jako wynik spoza zakresu akredytacji, a do obliczenia wyniku skorygowanego przyjmuje wartość skorelowaną z rzeczywistym wynikiem pomiaru-dolną granicą akredytowanego zakresu pomiarowego metody.

6. STWIERDZENIE ZGODNOŚCI Z POZIOMAMI DOPUSZCZALNYMI ORAZ OMÓWIENIE WYNIKÓW POMIARÓW.

6.1. Na podstawie wykonanych pomiarów w miejscach, w których uzyskano dostęp, w pionach (punktach) pomiarowych stwierdza się dostrzymanie dopuszczalnych poziomów pól elektromagnetycznych w środowisku zgodnie z punktem 4.2. sprawozdania (wartości wskaźnikowe WM_E oraz WM_H nie przekraczają wartości 1).

Miejsca, do których nie uzyskano dostępu i/lub nie uzyskano zgody na pomiar, z przyczyn niezależnych od Laboratorium nie podlegają ocenie zgodności.

W przypadku uzyskania wyniku pomiaru metodą szerokopasmową dla zakresów częstotliwości od 10 MHz do 300 GHz, powiększonego o rozszerzoną niepewność pomiaru U dla współczynnika rozszerzenia $k = 2$ przekraczającego 70% najniższej dopuszczalnej wartości składowej elektrycznej lub magnetycznej pola dla objętych pomiarami zakresów częstotliwości dla miejsc dostępnych dla ludności, określonych w przepisach wydanych na podstawie art. 122 ust. 1 ustawy z dnia 27 kwietnia 2001 r. – Prawo ochrony środowiska, wymagane jest wykonanie pomiaru miernikiem selektywnym.

Poziomy pól elektromagnetycznych w środowisku wyznaczono dla instalacji emitujących pola elektromagnetyczne wskazanych przez Zleceniodawcę względem najniższej wartości dopuszczalnej z danego zakresu częstotliwości i w odniesieniu do najwyższych zmierzonych wartości pól-EM.

Zmierzone wartości natężenia pola-EM pochodzą z zakresu częstotliwościowego sondy pomiarowej.

Pomiary poziomów pól elektromagnetycznych w środowisku w otoczeniu badanego obiektu wykonano podczas pracy wszystkich instalacji emitujących pola elektromagnetyczne w danym zakresie częstotliwości.

Stwierdzenie zgodności wyników z wymaganiami: **tak; zgodnie z dokumentem określonym w punkcie 4.2. sprawozdania.**

Zasada podejmowania decyzji: **określona w treści rozporządzenia Ministra Klimatu z dnia 17.02.2020 r.**

Ryzyko związane z tą zasadą: Zasada podejmowania decyzji została określona w powyższym dokumencie w związku z czym rozpatrywanie poziomu ryzyka nie jest konieczne.

Instalacja radiokomunikacyjna spełnia wymagania normatywu powołanego w punkcie 4.2. sprawozdania.

6.2. Zgodnie z art. 122a, ust. 1, pkt. 2 i 3, Ustawy z dnia 27 kwietnia 2001 Prawo Ochrony Środowiska (Dz.U. 2024 poz. 54) ponowne pomiary kontrolne wykonuje się:

- każdorzazowo w przypadku zmiany warunków pracy instalacji lub urządzenia, w tym zmiany spowodowanej zmianami warunków pracy instalacji lub urządzenia, o ile zmiany te mogą mieć wpływ na zmianę poziomów pól elektromagnetycznych, których źródłem jest instalacja lub urządzenia;
- każdorzazowo w przypadku zmiany istniejącego stanu zagospodarowania i zabudowy nieruchomości skutkującej zmianami w występowaniu miejsc dostępnych dla ludności w otoczeniu instalacji lub urządzenia-na pisemny wniosek właściciela lub zarządcy nieruchomości, na której wystąpiła ta zmiana.

Otrzymują:

1 x Zleceniodawca (wersja elektroniczna)

1 x PP aa (wersja elektroniczna)

Koniec sprawozdania. Sprawozdanie zawiera dodatkowo załączniki nr 1 i 2.



Zał. nr 1: Widok ogólny instalacji radiokomunikacyjnej.

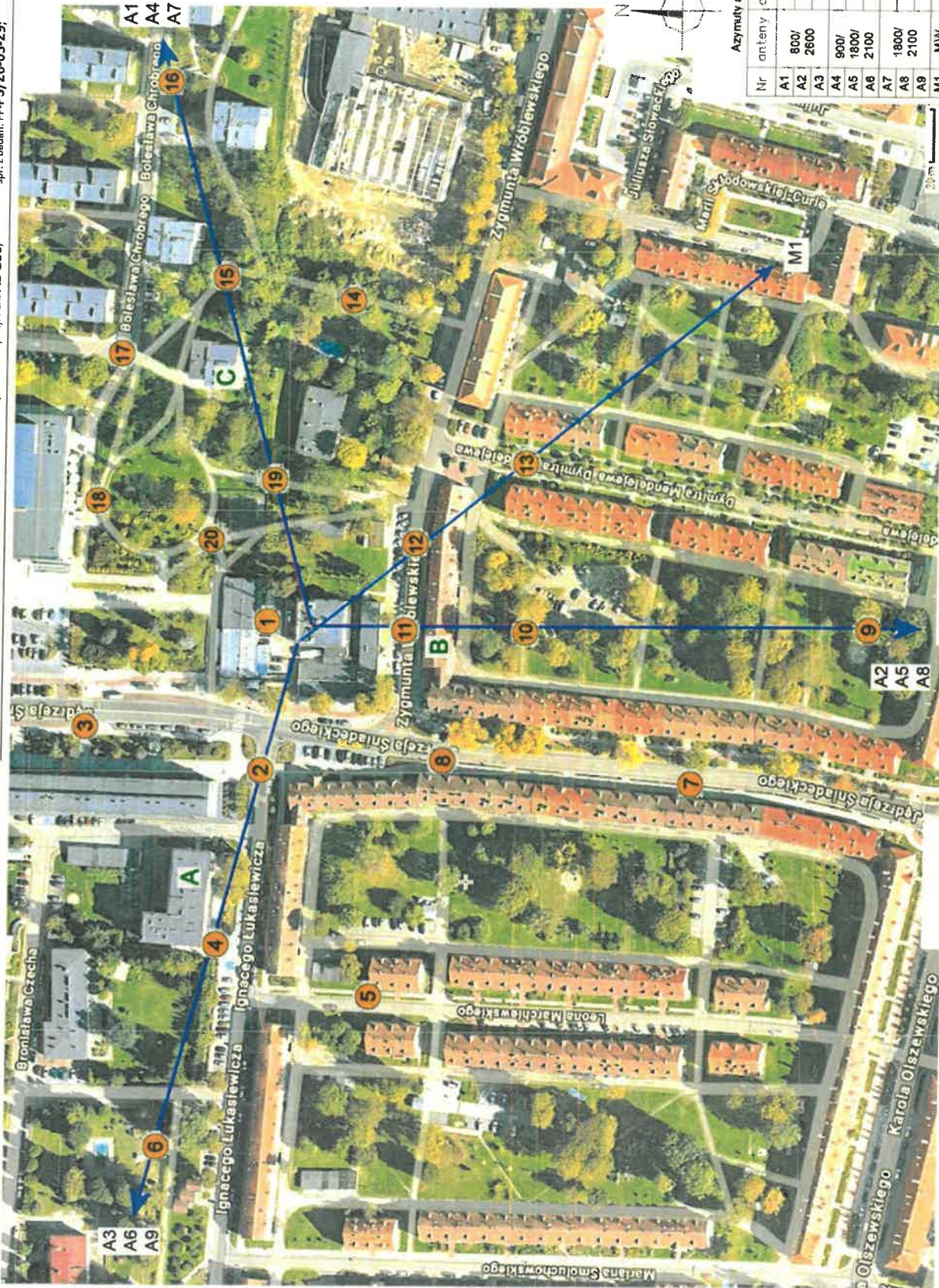

Zał. nr 2: Lokalizacja anten oraz ich azymuty, lokalizacja pionów (punktów) pomiarowych wokół instalacji radiokomunikacyjnej.

- punkt pion
- -pomiarowy.